Республиканская детско-юношеская газета
Свободная цена

Наша школа.
Чеченская Республика

№16 (184) 21 АВГУСТА 2019 ГОДА

ЗОЛОТОЙ ФОНД ПРЕССЫ 2016 · 2017 · 2018 · 2019

Ахмат-Хаджи Кадыров: «Я горжусь своим народом»

Первый Президент Чеченской Республики, Герой России Ахмат-Хаджи Кадыров отдал свою жизнь ради будущего своего народа. Можно бесконечно говорить о доблести, мужестве, героизме, проявленных Ахмат-Хаджи в смутные для республики времена. Его деяния и поступки есть и всегда будут в сердце каждого чеченца.

В канун 68-й годовщины со дня рождения Первого Президента Чеченской Республики, Героя России Ахмат-Хаджи Кадырова мы решили еще раз вспомнить о его подвиге и рассказать о нем поподробнее. А кто это сделает лучше, чем тот, кто лично был с ним знаком и сопровождал его на протяжении всего жизненного пути? В связи с этим мы пообщались с двоюродным братом Ахмат-Хаджи Кадырова, председателем Совета алимов Чеченской Республики и республик Северного Кавказа Хож-Ахмедом Кадыровым.

– Как мы знаем, Ахмат-Хаджи Кадыров был известным во всем мире богословом и религиозным проповедником. А каким Вы его запомнили в юном возрасте? Расскажите о чертах его характера.

– С самого детства мы с Ахмат-Хаджи росли в одном доме, наши отцы были родными братьями. Я был на 10 лет старше, поэтому мог наблюдать период его взросления. Еще ребенком Ахмат-Хаджи отличался от других своим поведением и интересами, был очень послушным, его никогда нельзя было застать за обычными детскими шалостями – беспричинными ссорами, лазанием по соседским деревьям или походами в кино. Напротив, даже в таком юном возрасте он объяснял ребятам, что такое поведение неправильно и греховно. Сам же он проводил очень много времени подробно изучая нашу религию – ислам. Также в нашей семье абсолютно все, будь то девочка или мальчик, начиная с 7 лет, строго своевременно исполняют намаз – такого же правила придерживался и Ахмат-Хаджи. Еще с детства ему важно было сказать правду, какой бы горькой она ни была – этого правила он придерживался на протяжении всей жизни. Став известным политиком, он всегда говорил: «Пусть восторжествует правда!». Он считал правду своим главным оружием, поэтому старался не потерять в себе это качество и вел дружбу только с честными людьми.

В возрасте 6 лет он впервые прочитал Коран, в чем ему помог мой отец. В то время не было медресе, и религия была под запретом, но, несмотря на это, в нашей семье были богословы в семи поколениях. Наш дедушка был известным в республике богословом, а прадед Ильяс покинул Чечню вместе с Кунта-Хаджи Кишиевым, смерть его настигла в тюрьме, поэтому сам Кунта-Хаджи вместе с братом предали его тело земле. Благодаря такой родословной и правильному воспитанию Ахмат-Хаджи с самого детства особенно трепетно относился к Корану. По воле Всевышнего, в 1980 году в нашу семью пришло радостное известие. Имам Гудермесской мечети Абдурашид-хаджи Абубакаров, который являлся нашим родственником, сообщил о том, что государство выделило одно место в среднее учебное заведение города Бухары Мир-Араб. Он знал о нашем отношении к религии, поэтому незамедлительно предложил это место Ахмат-Хаджи. В то время Ахмат работал на нефтепромыслах вместе с моим братом. Имам сказал, что его срочно надо прописать в Гудермесском районе, где Ахмат-Хаджи и прописали у родственников. В этом заведении он должен был проучиться 7 лет, но, благодаря знаниям, полученным в детстве, его выпустили уже через 2 года – все ученики начинали обучение с алфавита, а Ахмат-Хаджи уже свободно читал и писал. Лучших учеников-отличников в то время отправляли в Исламский институт города Ташкента, куда и был отправлен Ахмат-Хаджи. После 4 лет обучения он приехал домой и устроился работать наибом (помощником) имама в Гудермесе.

– После окончания военных событий, когда Ахмат-Хаджи решил встать на защиту своего народа, как к этому отнеслись его ближайшие родственники, как часто он советовался с Вами?

– Советовался, конечно, и не единожды. В последний раз, когда Президент России Владимир Путин собирал муфтиев СКФО, он с глазу на глаз поговорил с Ахмат-Хаджи и спросил, сможет ли он возглавить Чеченскую Республику, справится ли он? Ахмат-Хаджи ответил, что, какой бы тяжелой ни была эта ноша, кто-то должен её на себя взвалить, и с помощью Всевышнего он справится.

После его приезда домой у нас состоялся семейный совет, на котором присутствовали все мужчины нашего рода. Там я сказал ему: «Ахмат, сейчас такое время, что нельзя доверять никому, даже у двух братьев мнение может расходиться. Мы находимся между двух огней, справишься ли ты?». Это, действительно, было такое время, когда нас, чеченцев, объявили врагами России, а террористы считали наше вероисповедание неправильным и пытались навязать своё.

Он ответил мне, что всегда прислушивался к моему мнению, и знает, что берет на себя большую ответственность. Он понимал, что опасность может настигнуть его с обеих сторон, но кто-то и вправду должен был это сделать. «Как бы тяжело ни было, это испытание, и, если вы позволите, я пойду на это», – сказал он мне.

На этом семейном собрании присутствовала вся наша семья, но, тем не менее, слово дали мне, как человеку со светским образованием и большим опытом общения с людьми. После обоснованного разговора Ахмат-Хаджи убедил меня. Я ему сказал, что мы все его помощники и будем поддерживать его во всех делах.

– Как Вы говорите, Вы были близки с Ахмат-Хаджи. Делился ли он с Вами своими секретами и переживаниями?

– В то время в Чеченской Республике собралось огромное количество террористов-ваххабитов, скрывающихся под личиной святош и ратующих за свободу Чечни. Они сделали из этого места плацдарм для разрушения Советского Союза. Поскольку я имел светское и духовное образование, старался разъяснить Ахмат-Хаджи всю пагубность этого пути. Этот путь привёл бы наш народ только к беспросветному тупику, как в религии, так и в естественном образе жизни человека. По этому поводу у нас были даже небольшие споры и бурные обсуждения, но в итоге он всегда прислушивался ко мне, поскольку я старше и мой жизненный путь длиннее.

Также вы, наверное, заметили, что все высокопоставленные чиновники страны, приезжая в Чечню, обязательно посещают могилу Ахмат-Хаджи. Во время встреч, когда я разговариваю с гостями, ни один из присутствующих никогда меня не перебивает, показывая тем самым менталитет нашего народа, уважение к старшему – гостей это восхищает. На одной из встреч заместитель Председателя Правительства Дмитрий Козак сказал мне, что иногда в своих выступлениях цитирует меня, при этом извиняясь передо мной. Я ответил, что я, наоборот, горд тем, что такие виднейшие политики цитируют мои высказывания. Таким образом, российские политики видели поддержку Ахмат-Хаджи со стороны семьи и уважали его ещё больше, поскольку видели уважение по отношению друг к другу внутри нашей семьи.

Линда Солтагираева

(Продолжение на 2 стр.)

(Продолжение. Нач. на 1 стр.)

Ахмат-Хаджи Кадыров: «Я горжусь своим народом»

– В жизни Ахмат-Хаджи было много судьбоносных эпизодов, которые вошли в историю нашего народа. Какие моменты Вы запомнили больше всего?

– Эпизодов, действительно, было очень много. Больше всего мне запомнились его выступления на федеральном телевидении в передаче «Взгляд». Эта телепередача шла в прямом эфире. Журналисты задавали ему очень много провокационных вопросов, но на каждый из них он находил достойный ответ, ни в чем не уступая и не прогибаясь перед собравшимися. На тот момент Ахмат-Хаджи только начинал свою политическую деятельность и даже среди нашего народа были те, кто в него не верил. Но после его ярких и захватывающих выступлений каждый человек, даже тот, кто был в оппозиции, признал его лидером чеченского народа. Он доказал, что охраняет и будет охранять честь и достоинство всей нации. «Я горжусь своим народом», – эти слова покорили сердце каждого чеченца. После этой передачи к нему начали приходить толпы людей с извинениями за то, что не сразу в него поверили, уверяя, что теперь они полностью его поддерживают.

Ещё одним моментом, отложившимся у меня в памяти, стало само назначение Владимиром Путиным Ахмат-Хаджи Кадырова. Предложив ему возглавить республику, Президент России, как дальновидный политик, сделал три важных для нашего народа шага: 1. Назначив чеченца во главе республики, он показал, что Россия воюет не с чеченским народом, а с терроризмом; 2. Назначив Главой республики муфтия, он показал, что война идет не с исламом; 3. Имея в запасе людей с опытом, которые легко смогли бы возглавить Чечню, он увидел в Ахмат-Хаджи ту жилку, благодаря которой сделал выбор в его пользу.

Эти три моих собственных наблюдения я озвучил на исламской конференции в Москве. Я сказал, что благодаря этим трем примерам, и Путин, и чеченский народ приняли Ахмат-Хаджи.

Среди нас его уже нет, и осознавая этот факт, говорить о нем особенно тяжело, но мы должны знать, что Ахмат-Хаджи остается среди нас, потому что все, что нас окружает – это его заслуга. Когда Путин предложил ему подписать документ, определяющий дальнейшую судьбу Чеченской Республики в составе России, Ахмат-Хаджи сказал, что сначала ему надо спросить мнение своего народа, и если люди на референдуме одобрят, то я подпишу этот документ. Именно поэтому мы оказались на равных правах со всеми регионами Российской Федерации. Путь, проложенный Ахмат-Хаджи, стал широкой столбовой дорогой для его сына – Рамзана Ахматовича, который с достоинством его продолжает.

– Наша газета рассчитана на подрастающее поколение. Что Вы можете пожелать молодым людям нашей республики?

– Я желаю им никогда не забывать о вчерашнем дне. Родители должны напоминать своим детям о событиях, произошедших с нашим народом, чтобы молодые люди чтили и помнили подвиги своих предков. В нашей семье погибло 20 человек на этой войне, и такие потери были в каждой семье. Эти люди, не жалея сил, рисковали собой ради будущего своего народа. Наша молодежь не должна забывать такие поступки. Посмотрите на фотографии старого Грозного, который был разрушен похуже Сталинграда и Берлина, и посмотрите на нынешний. Обратите внимание на наши дороги, мосты, больницы, высшие учебные заведения – откройте широко свои глаза. Ищите счастье в своей малой Родине, трудитесь во благо ее и своего народа. Даже я, будучи уже старым, продолжаю работать на добровольных началах для того, чтобы вы узнали это чувство свободы и спокойствия, и сохранили его для будущих поколений.

В этом году исполнилось 15 лет со дня гибели величайшего политика, мыслителя, человека, пожертвовавшего своей жизнью на пути к процветанию и спокойствию своего народа. Ахмат-Хаджи Кадыров был не только видным политическим и духовным деятелем, он был для каждого чеченца отцом и братом. До момента своей гибели Первый Президент Чеченской Республики беззаветно служил своему народу, отстаивая его честь, традиции и духовные ценности. Мы не сомневаемся в том, что человек, проживший и отдавший свою жизнь ради других, навсегда останется в народной памяти.

Линда Солтагираева

В Шали откроется новая мечеть

23 августа, в день, когда республика будет отмечать 68-ю годовщину со дня рождения Героя России, Первого Президента Чеченской Республики Ахмат-Хаджи Кадырова, состоится открытие самой большой мечети Европы имени Главы региона Рамзана Кадырова.

Мечеть находится в городе Шали и будет носить символическое название «Гордость мусульман». В мечети и на прилегающей к ней территории (общей площадью 5,3 га) смогут одновременно молиться около 100 тысяч верующих. Она отличается от других религиозных сооружений Чеченской Республики – построена в стиле традиционной среднеазиатской архитектуры. Ее строили семь лет, над образом трудились лучшие специалисты из разных стран. Отличительная черта мечети от других – отделка тасосским мрамором. Этот материал ценят за светоотражающие свойства, которые могут стабилизировать температуру в мечети в жаркую погоду.

Едва ступив на территорию святыни, начинаешь ощущать ее величественность и понимаешь, что мечеть действительно может служить предметом гордости не только для жителей Чечни, но и всех мусульман. Кадий Шалинского района Лема Хашуев отметил, что строительство такой масштабной святыни на чеченской земле является большой благодатью от Всевышнего.

В свою очередь жители города выразили большую радость завершению строительства мечети. По их словам, после открытия она будет служить местом притяжения взрослых и детей. Стоит отметить, что рядом с мечетью разбит большой парк, в котором работают 12 фонтанов и высажены тысячи цветов. Ранее Глава Чеченской Республики, Герой России Рамзан Кадыров выразил уверенность, что мечеть станет визитной карточкой и местом притяжения туристов из многих стран мира.

Также в этот день состоится открытие школы хафизов имени последователя великого эвлия, шейха Кунта-Хаджи Кишиева (Да возвысит Аллах его святость) Дурди-Шейха и проведут международные конкурсы чтецов Священного Корана и лучших стихотворений, посвященных лучшему из людей – Пророку Мухаммаду (Да благословит его Аллах и приветствует). В школе хафизов смогут изучать Коран 100 человек.

23 августа в городе Шали ожидается более 200 гостей из 43 государств, среди них более 150 иностранных гостей (муфтии, советники, министры), более 30 российских – муфтии СКФО, ректоры вузов и представители иностранных СМИ.

Дана Каримова

Вечно в наших сердцах

16 августа в Республиканской детской библиотеке им. С. В. Михалкова состоялось праздничное мероприятие «Любим и помним», приуроченное к 68-й годовщине со дня рождения Первого Президента Чеченской Республики, Героя России Ахмат-Хаджи Кадырова.

Главными гостями и одновременно участниками мероприятия стали депутаты Парламента ЧР Сайд-Хамзат Жамалуллайл и Лема Дадаев, зам. префекта Октябрьского района города Грозного, доктор философских наук Муса Бисиев, зам. префекта Ленинского района города Грозного Магомед Сириев, руководитель исполкома регионального отдела Офицеры России по городу Грозному, ветеран Афганистана и боевых действий Хасан Нанаев. Некоторые из них лично знали и были соратниками Первого Президента.

Собравшиеся беседовали о великой миссии Ахмат-Хаджи Кадырова в деле восстановления мира на многострадальной чеченской земле. Они отметили то, как в этом великом человеке сочетались два абсолютно разных качества – мягкость по отношению к своему народу, своим родным и близким с жёсткостью и твёрдостью по отношению к врагам, которые противились миру на чеченской земле. Главное, к чему пришли участники встречи, – Ахмат-Хаджи должен и будет жить вечно в памяти чеченского народа.

В ходе своего выступления Лема Дадаев обратился к юным читателям, он отметил, что их можно считать счастливыми, потому что живут в мирное время и могут гордиться красотой и достижениями своей республики и своей столицы. В чем, безусловно, есть заслуга Ахмат-Хаджи Кадырова, человека, который отдал свою жизнь на пути к процветанию республики.

После гибели Ахмат-Хаджи, что явилось невосполнимой утратой для всей нации, люди находились в недоумении: как, за что, что будет дальше? Но, Ахмат-Хаджи, как истинный патриот своего народа, оставил после себя достойного преемника, человека, который сможет продолжить правильный путь, «путь Ахмат-Хаджи».

Глава Чеченской Республики, Герой России Рамзан Кадыров, помимо урегулирования военной ситуации, занялся восстановлением инфраструктуры региона и возведением ряда архитектурных объектов. Благодаря его трудолюбию и усердию, жители республики видят мирное небо над головой, занимаются любимыми делами и строят планы на далекое будущее.

Читатели детской библиотеки, в свою очередь, выступили перед гостями с литературно-поэтической композицией, посвящённой Ахмат-Хаджи Кадырову.

Камила Нухаева

Новая школа – новые возможности

В нашем регионе проводится очень большая работа по повышению качества образования и воспитания подрастающего поколения. Весомым вкладом в это благое дело является строительство детских садов, образовательных учреждений и спортивных площадок. Глава Чеченской Республики, Герой России Рамзан Кадыров держит этот вопрос на личном контроле.

Недавно в Веденском районе в с. Беной вступила в строй новая школа на 120 посадочных мест. Сама школа начала функционировать в 1987 году, а с февраля месяца этого года в эксплуатацию было введено новое здание Беноевской СОШ: прекрасная, соответствующая всем современным требованиям школа, в которой обучаются воспитанные, мотивированные к учебе, талантливые дети. Педагогический коллектив состоит из высококвалифицированных работников, добросовестно выполняющих свои функциональные обязанности и стремящихся к максимальному раскрытию и развитию возможностей всех обучающихся. На тему, какие положительные изменения произошли в жизни школы, мы побеседовали с ее директором Заирой Демельхановой.

– Как долго Вы работаете в сфере образования?

– Общий стаж работы в сфере образования у меня 22 года. И скоро будет 4 года как я в должности директора.

– Что нового появилось в этой школе, чего не было в старой?

– Самое главное, полностью решен вопрос с трехсменкой! В старой школе мы были лишены элементарных удобств, и было очень тяжело как обучающимся, так и педагогам. Весь учебно-воспитательный процесс осуществлялся в 4-х маленьких классных помещениях. Занятия начинались в 7.30 утра, и было так жалко детей, вынужденных с 6 утра подниматься с постели и готовиться к школе. Новая школа превзошла все наши ожидания! Даже в самых смелых мечтах мы не могли представить, что у нас появится такая школа! Просто для сравнения: общая площадь старой школы составляла всего 174 кв. м., а новая – 4 тыс. 97 кв. м.! И вот, мы оказались в сказке! Огромная, современная школа, прекрасно оснащенные и оборудованные учебные кабинеты, цифровые лаборатории по физике, химии, биологии, раздельные кабинеты труда, тоже полностью оснащенные, компьютерный класс, медицинский кабинет, спортзал, актовый зал, столовая, игровая для первоклашек, кабинет шахмат, широкие, просторные рекреации, баскетбольная и футбольная площадки, молельные комнаты и многое другое.

– Все говорят, что благодаря Вам школа очень сильно изменилась, она стала более современной. Что еще бы Вам хотелось сделать? Какой Вы видите школу завтрашнего дня?

– Школу завтрашнего дня мы строим и интенсивно развиваем уже сегодня. Подход к этому процессу подразумевает комплексную, всестороннюю работу соответственно вызовам времени, запросам общества и государства. И в этой школе я вижу сильных, целеустремленных, мотивированных к познанию мира обучающихся, обладающих российской гражданской идентичностью, высокими моральными устоями и искренних, добросовестных, грамотных педагогов.

– Чем школа живет сегодня? Какие заботы на плечах директора?

– Школа всегда живет заботами о воспитании и обучении учащихся. Это наша главная задача. Естественно, и проблем хватает. Сегодня директор не столько педагог, сколько организатор всего образовательного процесса. Чтобы ученики с радостью спешили на уроки, а учителям комфортно работалось, необходимо создавать соответствующие условия.

Моя первая и самая главная задача – раскрыть потенциал каждого ребенка, подготовить его к самостоятельной жизни, сберечь его здоровье, обучить и воспитать конкурентоспособного, сильного, уверенного в себе ученика, любящего Родину, неприемлющего зло и жестокость и стремящегося к преобразованию окружающей среды в лучшую сторону. Все остальные мои решения и действия отталкиваются только от этой задачи, ориентированы только на выполнение этих целей.

– Расскажите, пожалуйста, о планах работы. Какие перспективы у школы?

– Мы наметили смелые, но вполне осуществимые планы и уверены в своих силах. Так как самым важным составляющим в деятельности школы является урок, то основной акцент сместили на улучшение преподавания. И у нас в ближайших планах внедрить кураторскую методику, начать исследование урока в действии; внимательное изучение лучших практик и их тиражирование в нашей школе. Реализация поставленных целей позволит нам повысить профессиональные компетенции учителей, уйти от профессиональной изоляции, лучше понять и чувствовать ребенка, попадать в «зону его ближайшего развития», развить навыки работы со всеми категориями детей. Также планируем участие в республиканских конкурсах. Уверена, что у нашей школы есть прекрасные перспективы, тем более, в такой школе, с такими условиями. Мы и в старой не сидели сложа руки. Принимали участие в конкурсах всех уровней: «Ученик года ЧР», «Учитель года ЧР», «Воспитать человека», «Воспитать патриота», конкурс школьных социальных проектов, творческие конкурсы Института Уполномоченного по правам человека и многие другие. И всегда мы занимали в них призовые места. У нас также есть и высокобалльники ЕГЭ, несмотря на то, что работали без нормальных условий. Новая школа значительно расширяет наши возможности и предоставляет широкий спектр для достижений и свершений.

– Действительно, педагогический состав у вас отличный, а это основа, стержень образовательного пространства. А какие сильные стороны школы Вы могли бы отметить? Расскажите о школьных традициях.

– Несомненно, сильная сторона нашей школы кроется в единстве всех участников образовательных отношений. Безумно радует и вдохновляет взаимопонимание и согласие между родителями, педагогами и обучающимися. Наша школа гордится тем, что родители являются нашими единомышленниками, которые всегда рядом, принимают активное участие в жизни школы. Наши замечательные ученики, мотивированные к учебе и достижениям, квалифицированные педагоги, преданные своему делу.

У нас есть одна хорошая и приятная традиция, которую хочу выделить среди всех остальных: каждый месяц мы устраиваем совместные с учителями, родителями и детьми чаепития и игровые занятия, а осенью и весной – экскурсии на природу. Это очень сплачивает, мотивирует, помогает наладить взаимопонимание, способствует созданию спокойной, непринужденной атмосферы.

– Ваши пожелания коллегам?

– От всей души желаю, конечно же, счастья, здоровья, исполнения мечты и, что очень важно, всем нам научиться понимать и чувствовать ученика, входить в его пространство, смотреть на мир его глазами, помочь каждому ребенку выйти из стен школы успешным, уверенным в своих силах, целеустремленным человеком с высокими духовно-нравственными качествами.

А мне хочется пожелать нашей героине больших успехов в нелегком труде, крепкого здоровья, сплоченного коллектива, благодарных учеников и понимающих родителей, а школе только процветания!

Карина Узуналова

«Башлам»: полвека на сцене

Всемирно известный Чеченский республиканский детский ансамбль песни и танца «Башлам» имени Хасана Алиева торжественно отметил свое пятидесятилетие в Государственном театрально-концертном зале.

С этим событием коллектив ансамбля поздравил Глава Чеченской Республики Рамзан Кадыров, который рассказал историю становления и возрождения ансамбля в своем блоге.

Он отметил, что этот коллектив имеет богатую историю, которой мог бы по праву гордиться любой взрослый ансамбль мира. Впервые он появился на сельской сцене горного села Шатой, откуда начал триумфальное шествие к вершинам славы танцевального искусства. Маленьким артистам аплодировали на крупнейших фестивалях и конкурсах мира. Через три года он прекрасно выступил на Всесоюзном конкурсе в Москве, затем стал лауреатом Всемирного фестиваля молодежи и студентов в Берлине, завоевал Гран-при в Тбилиси. И это происходило в начале творческого пути.

– Мы с особой благодарностью вспоминаем великолепного артиста Хасана Алиева, знавшего дух чеченского танца, детскую психологию. Он тридцать лет воспитывал гениальных танцоров, которые становились затем артистами взрослых коллективов, – говорит Рамзан Кадыров.

Руководитель Чечни отметил, что высокого уважения заслуживает Яхсан Алиев, который продолжил дело своего брата Хасана Алиева, возродил и возглавил ансамбль.

– Особо хочу отметить, что детей учат не просто танцевать! Они становятся патриотами Родины, духовно богаче, получают отличную школу обычаев и традиций чеченского народа. Я искренне поздравляю с юбилеем всех, кто 50 лет прославляет Чечню своим ярким талантом, танцевал и танцует в «Башламе»! Выражаю благодарность Яхсану Алиеву за творческий подвиг, воспитание поколений ярких артистов. Все участники ансамбля являются моими друзьями. Желаю им счастья, добра, благополучия, мира! Самое главное, чтобы впредь никогда никакие войны и трагедии не прерывали деятельность «Башлама», как это было более двадцати лет назад! – написал Рамзан Кадыров.

Юбилейный концерт ансамбля «Башлам» начался с композиции, посвященной Первому Президенту Чеченской Республики, Герою России Ахмат-Хаджи Кадырову, символизирующему возрождение республики, благодаря усилиям которого был возрожден и этот детский коллектив после известных событий.

«Башлам» – один из немногих коллективов в стране с полувековой историей, который не утратил свою идентичность и продолжает славные традиции своих предшественников, демонстрируя всю красоту обычаев и традиций чеченского народа на языке танца. В ансамбле работают более 50 действующих артистов, а обучение у знаменитых хореографов проходят более 200 детей, с которыми работают по усовершенствованной системе уже с четырехлетнего возраста.

С приветственным словом выступил министр Чеченской Республики Хож-Бауди Дааев. Он поблагодарил Главу Чечни за внимание, которое руководство республики оказывает развитию культуры региона.

– Ни в одном субъекте Российской Федерации нет детского ансамбля, который имеет государственный статус, где детям выплачивается заработная плата. В нашей республике таких ансамблей два – «Башлам» и «Даймохк». Функционируют они благодаря вниманию Рамзана Ахматовича, – сказал Дааев.

Здесь же состоялась церемония награждения наиболее отличившихся работников коллектива: знаки за трудовое отличие, звание «Заслуженный работник культуры», почетные грамоты и благодарственные письма от Главы республики. Художественный руководитель ансамбля Яхсан Алиев получил медаль «За заслуги перед Чеченской Республикой», а директор «Башлама» Элина Алиева удостоилась звания «Народный артист Чеченской Республики».

Поздравить юбиляров и просто насладиться красотой чеченского танца и настоящего живого вокала пришли и гости из Иорданского Хашимитского Королевства, которые уже несколько дней находятся на своей исторической родине. Молодежь, желающая за время визита узнать как можно больше об обычаях и традициях чеченцев, услышав зажигательные ритмы национальной музыки, впечатлилась.

Талантливому коллективу с момента своего возрождения удалось достичь вершин самых престижных российских и международных хореографических конкурсов. 19 выпускников ансамбля успешно продолжают творческую карьеру во взрослых коллективах «Вайнах» и «Нохчо», а около 10 танцоров имеют звание «Заслуженный артист республики».

От Шатойского районного коллектива до целого детского танцевально-вокального ансамбля республиканского значения – за свою полувековую историю «Башлам» стал примером настоящего профессионализма, любви к родине и сохранения исконных ценностей народа через искусство, ибо «Без культуры нет нации», как говорил Первый Президент Чеченской Республики, Герой России Ахмат-Хаджи Кадыров.

В юбилейной концертной программе были представлены лучшие хореографические постановки из репертуара ансамбля, а также новые номера. Это «Виртуозы Чечни», «Берийн ловзар», «Ритмы гор», фольклорный танец и другие. В унисон богатству чувств и эмоций, выраженных в танце, звучали и песни в исполнении солистов ансамбля. Здесь же прозвучала песня, посвященная Аймани Несиевне. Завершился вечер исполнением гимна ансамбля.

Карина Узуналова

Вся жизнь – в танце

Тысячи воспитанников Чеченского республиканского детского ансамбля песни и танца «Башлам» на протяжении долгих лет гордо возвеличивают это имя, радуя тем самым не только своих преподавателей-хореографов, но и всю республику.

Я решила пообщаться с человеком, который уже 17 лет непосредственно связан с этим ансамблем, пройдя путь от начинающего артиста до опытного преподавателя. Это Бекхан Хатуев, в копилке достижений которого не только выступления в ансамблях, но и диплом об окончании актёрского отделения Чеченского государственного университета, аттестат выпускника «Театральной школы имени Константина Райкина», а на данный момент Бекхан является абитуриентом Института культуры города Краснодара. В ходе беседы он рассказал о своей семье, работе в ансамбле «Башлам», а также поделился интересными случаями из своей практики.

– Почему Вы выбрали именно этот путь?

– Начну с того, что у нас достаточно большая семья: шестеро братьев и две сестры, я самый старший из них. С самого детства мы прислушивались к мнению и наставлениям наших родителей. Одним из самых важных решений моего отца было отдать меня и моего младшего брата Зелимхана на танцы. Произошло это в 2002 году. Учитывая какие тяжелые времена переживала республика, нет смысла говорить о том, что это решение ему далось непросто, но он знал, что поступает правильно. Так я и оказался в «Башламе» в возрасте 12 лет. Не могу сказать, что у меня тогда было дикое желание проявить себя в танцевальном искусстве, но мне достаточно было того, что это желание было у моего отца. Уже через пару лет я привык, и занятия хореографией начали приносить мне удовольствие. А с 2013 года я начал преподавать. В любом случае, выбором своей профессии я доволен.

– Случались ли у вас на работе интересные случаи с детьми?

– Был один случай, но он скорее забавный. По ходу своей работы мне приходится мотивировать детей разными способами: то обещаю незабываемую поездку, то деньги предложу. На одном из занятий я решил воспользоваться этим и пообещал 100 рублей тому, кто лучше всех станцует. На что мне один из учеников ответил: «Бекхан, давай лучше я тебе дам 1000 рублей, на 100 сейчас ничего не купишь» (улыбается). Нынешних подростков мало чем удивишь.

– Почему Ваш выбор пал именно на ансамбль «Башлам»?

– Изначально я полгода занимался в подготовительном ансамбле «Даймохк», а после перешёл в «Башлам». Заниматься искусством в начале 2000-х годов, в послевоенное время, было очень тяжело. В то время не было нормального транспорта и условий для занятий, нам приходилось собираться то в одном, то в другом месте. Но благодаря помощи и поддержке наших наставников Яхсана и Элины Алиевых мы справились с этими испытаниями. Они стали для нас не просто преподавателями, но и вторыми родителями. Яхсан и Элина приложили огромное количество сил, чтобы мы хотя бы на время забыли ужасы войны, за что я им безмерно благодарен.

В то время танцами занимались только я и брат Зелимхан, но чуть позже я привёл туда и остальных братьев. На данный момент Зелимхан, Имам, Ислам и Алихан являются солистами ансамбля «Нохчо», где я работаю репетитором по балету, а самый младший брат, которому едва исполнилось 11, уже артист балета и свободно выступает на сцене.

Если спросить у меня, то я, безусловно, каждому ребенку для занятий посоветую ансамбль «Башлам», поскольку он стал для нас родным и можно сказать «семейным».

– Представим, что к Вам на свое первое занятие пришёл неуверенный в себе ребенок. Что Вы ему посоветуете, чтобы он почувствовал себя более раскованно?

– Такие ситуации встречаются у нас часто, особенно с детьми до 5–6 лет. Естественно, они плачут и просятся к родителям. Нам приходится выводить родителей из зала и пытаться самостоятельно успокоить ребёнка, чтобы они к нам привыкли. Конечно, задабриваем их маленькими подарками. В большинстве случаев это помогает.

Отношение к культуре у чеченского народа всегда было особенным. Для нас культура – это не просто исполнение красивого танца или изображение картины. Под этим понятием подразумеваются нормы поведения и отношений между людьми, построенные на уважении и терпимости друг к другу. Как отметил Бекхан Хатуев, он горд тем, что он и его семья являются частью культуры чеченского народа, потому что это единственный правильный путь. Именно поэтому каждый из нас обязан сохранить в себе культуру, заложенную предками.

Линда Солтагираева

Наша молодежь за развитие региона

Молодежь – будущее нашей республики, и очень важно, чтобы у молодых людей было желание развиваться и развивать свою Родину. На сегодняшний день существует много социальных проблем, на решение которых нужна инициатива и фантазия именно молодежи.

Одними из таких представителей инициативной молодежи являются Исраил Тамаев и Мадина Нурадиева. «Молодежь Чеченской Республики за развитие своего региона» – именно с таким настроем они отправились на защиту своего проекта на молодежный Северокавказский форум «Машук – 2019» в Пятигорск. Исраил и Мадина уже становились победителями форума два года подряд. Проект, который они успешно реализовали, – мультипликационная студия «Мадис». Основной задачей проекта является обучение детей и молодежи компьютерной анимации, что способствует развитию детей как творчески, так и познавательно, а также, что немаловажно, развитие в регионе мультипликации.

В этом году Исраил и Мадина подают проект на его дальнейшее развитие и масштабирование. Мультстудия «Мадис» на данном этапе развития не может принять всех желающих из-за отсутствия мест и недостаточного количества оборудования. Одним из решений данной проблемы ребята видят повышение количества инновационных творческих площадок на территории нашего региона посредством масштабирования деятельности их студии. Таким образом, они смогут охватить больше детей и обучить их искусству анимации.

На сегодняшний день Чеченская Республика стремительно развивается в самых разных направлениях системы образования и искусства. Строятся новые социальные объекты, открываются различные школы, курсы, кружки для дополнительного образования детей и молодежи республики. Однако направление компьютерной анимации, как востребованное инновационное развитие, остается недостаточно освоенным. Именно эту проблему планируют решить авторы проекта.

Проект направлен на детей и молодежь Чеченской Республики в возрасте от 7 до 21 года. Реализовав его, молодые люди смогут достигнуть следующих результатов: развитие анимационного искусства в республике, воспитание поколения аниматоров, обеспечение доступности в сфере дополнительного образования для детей и молодежи с ОВЗ, развитие детского и юношеского творчества и многое другое.

Стоит отметить, что команда прошла специализированный курс по анимации и имеет успешный опыт реализации социально-значимых проектов.

– Студия компьютерной анимации – актуальная идея развития современного искусства и культуры на территории Чеченской Республики. Если мы объединимся, сможем поднять на высший уровень данную сферу деятельности, – дополняют ребята.

Совсем скоро у подножья горы Машук состоится защита социального проекта, в которой авторам необходимо набрать максимально высокие баллы от экспертов. Будем надеяться, что проект победит, и мы сможем наслаждаться новым видом медиа-контента Чечни.

Карина Даниялова

Республика побила еще один мировой рекорд

4874 – именно столько отжиманий от пола выполнил десятилетний Арби Якубов из Герзель-Аула за один подход. Этот результат является лучшим в мире в данной возрастной категории.

Успех юного атлета официально зарегистрирован в Книге рекордов России в присутствии ее главного редактора Станислава Коненко и министра Чеченской Республики по физической культуре и спорту Мусы Ханарикова.

Полноценными участниками исторического события стали многочисленные болельщики. Якубов уже пять лет активно занимается спортом. На достигнутом останавливаться не собирается и планирует установить еще один мировой рекорд по отжиманиям на брусьях.

В своем выступлении Муса Ханариков поздравил виновника торжества с его первым рекордом.

– В последнее время мы ежемесячно устанавливаем новые рекорды. По поручению Главы региона Рамзана Ахматовича Кадырова ведется работа по выявлению и поддержке одаренных детей. Все эти рекорды, которые устанавливаются у нас в регионе, происходят благодаря его всесторонней поддержке, и, конечно, мы не собираемся на этом останавливаться. Я думаю, что наши юные атлеты, среди которых и Арби, будут и дальше радовать нас новыми рекордами, для этого в регионе созданы все возможные условия, – отметил Муса Ханариков.

Он также добавил, что рекорд Арби Якубова посвящен памяти Первого Президента Чеченской Республики, Героя России Ахмат-Хаджи Кадырова.

Руководитель Минспорта ЧР поблагодарил Станислава Коненко за то, что он находит время фиксировать рекорды в Грозном, и заверил, что это далеко не последний наш рекорд.

По словам отца маленького рекордсмена, мальчик перешел в 4-й класс. С детства любит спорт, предпочтение отдает легкой атлетике. Девизом в жизни для него являются слова: сила, скорость, техника. Занимается исключительно в домашних условиях по 4–5 часов в день, иногда и больше. Не пропускает даже утреннюю зарядку. Арби любитель активных развлечений и играет в разнообразные подвижные игры. В школе учится на четыре и пять.

Известно, что по нашему менталитету родителям не положено хвалить своих детей. Наверное, поэтому Ибрагим и сдерживался при разговоре со мной. Но одно я поняла точно: Арби очень ответственный и целеустремленный мальчик, мамин помощник. Он старший ребенок в семье, самому младшему его братику 4 месяца. Наш герой относится к той категории людей, которые «и цель видят, и препятствия». К этой победе он шел медленными и уверенными шагами. Пусть сегодня это первая медаль в его списке, но зато какая.

– Я стараюсь всегда за ним наблюдать, не упускаю ни одной возможности. Иногда вожу его в зал, но он его почему-то так и не полюбил. Говорит, что ему больше нравится заниматься дома под моим присмотром. Единственное, что могу еще добавить: волю к победе он смог воспитать в себе сам, а я лишь поддерживаю его в маленьких, но уже «мировых» победах, – делится отец.

А уже сам мальчик рассказывает, что у него две мечты:

– Я хочу, чтобы мои родители мной гордились, а младшие братья и сестра брали пример.

Как мне кажется, это уже перестало быть мечтой для Арби. Ну а вот вторая – только в процессе исполнения. Мальчик желает стать не только гордостью отца и матери, но еще достойным сыном своего народа, как Глава Чеченской Республики, Герой России Рамзан Кадыров.

– Мне бы очень хотелось ходить на тренировки вместе с Рамзаном Ахматовичем. Я бы многому у него научился, ведь он проводит в спортивном зале много времени, – говорит Арби.

Надеюсь, что все смелые и заветные желания Арби в скором времени сбудутся. Искренне желаю ему всего самого светлого. Пусть всегда и во всем ему сопутствуют успех и везение!

Карина Узуналова

Масштабная спортивная акция

В Чеченской Республике прошла большая спортивно-развлекательная акция, в ходе которой на протяжении двух месяцев во всех городах и районах региона состоялось 17 мероприятий. Организатором акции выступило Министерство ЧР по делам молодежи.

Мы пообщались с заместителем министра республики по делам молодежи Ахметханом Макаевым, который лично присутствовал на спортивных состязаниях.

– Глава региона Рамзан Ахматович Кадыров не раз подчеркивал необходимость вытягивать молодежь из социальных сетей и Интернет-пространства, выводить их на площадки, на улицу, плодотворно работать с ними, – говорит А. Макаев. – Поддерживая его курс, министр молодежи республики Иса Ибрагимов с целью организации досуга по месту жительства, пропаганды здорового образа жизни и популяризации спорта запустил такую насыщенную мероприятиями акцию. Наша задача заключалась в вовлечении молодежи в занятие физической культурой и спортом в целом именно в каникулярный период.

Среди разнообразных мероприятий каждый смог найти занятие по своим интересам. Участники состязались по гиревому спорту, армрестлингу, настольному теннису, борьбе сумо, шахматам, а также сыграли в футбольный дартс, который, по словам Ахметхана, является некой диковинкой, впервые завезенной в регион. А еще примечательно, что организаторы не стали устанавливать возрастные ограничения. Несмотря на то, что целевая аудитория Министерства молодежи от 14 до 35 лет, в соревнованиях принимали участие как дети от 6 лет, так и взрослые люди.

– Никаких возрастных рамок мы не ставили, так что любой желающий мог принять участие в соревнованиях, – рассказывает наш собеседник. – Например, второе место в дисциплине «Шахматы» в одном из районов занял взрослый мужчина, которому лет под 60.

Акция проводилась при поддержке районных администраций. Параллельно спортивным соревнованиям проходила и культурная программа: песни, танцы и другие мероприятия.

– Да, есть такие молодые люди, которые занимаются профессионально спортом, но есть и те, кто летом ничем не занят, – отмечает Макаев. – И нашей целью было привлечь именно эту целевую аудиторию. При проведении мероприятий можно было наблюдать степень вовлеченности молодежи. Многие даже писали нам в социальных сетях о том, что не знали о состязаниях, и спрашивали, приедем ли мы еще раз. Или спрашивали, в каком районе у нас будут следующие мероприятия, чтобы приехать туда. И было очень приятно наблюдать благодарную реакцию самих участников.

Завершающее культурно-спортивное мероприятие для молодежи прошло в селе Шатой. Глава администрации Шатойского муниципального района Шадид Чабагаев выразил благодарность организаторам за пристальное внимание к подрастающему поколению и плодотворную работу с молодёжью.

В каждом районе по итогам состязаний победители в трёх призовых местах были награждены памятными подарками. Всего в масштабной региональной акции приняли участие порядка 7 000 человек.

Диана Магомаева

«Превращение» Франца Кафки

В рамках рубрики «Литературное обозрение лучших книг всех времен» мы рассказываем вам о классических произведениях русской и зарубежной литературы. И если до этого мы разбирали романы, которые успели полюбиться миллионам читателей со всего мира, то в этот раз мы расскажем о книге одного из самых загадочных и странных по своему поведению писателей мировой литературы – «Превращение» Франца Кафки.

Современная читающая молодежь массово увлекается чтением фантастических, а порой и ужасающих романов. Желая взбудоражить сознание и получить дозу острых ощущений, они прибегают к классике жанра ужасов и триллера. Уверена, большинство подростков и не догадывается о том, какие странные и пугающие, но очень интересные вещи писали прозаики 19 и 20 веков. Многие труды того времени были запрещены к печати, поскольку издатели и правительство в целом боялись навредить психике читателей. На примере рассказа Франца Кафки «Превращение» постараемся разобраться в вопросе влияния литературы на психоэмоциональное состояние читателей.

Мировая литература полна произведений, которые, так или иначе, могут повлиять на психическое состояние людей. Работы писателей, которые сами всю жизнь боролись со своими «тараканами в голове», без труда могут раскрыть самые потайные чертоги нашего сознания. Один из самых известных деятелей русской литературы Федор Достоевский на протяжении долгих лет страдал эпилепсией. Не менее известный прозаик Николай Гоголь был подвержен множеству фобий. Герои произведений таких писателей перенимают привычки и болезни своих авторов, в некоторых случаях даже с поражающими несведущего человека подробностями. Принято считать, что, описывая расстройства князя Мышкина в романе «Идиот», Достоевский пересказывает состояние, в котором периодически находился сам. Почти все романы Достоевского можно охарактеризовать как мрачные и тяжелые для восприятия, поэтому не каждый неподготовленный читатель со слабой психикой сможет осилить данное творчество.

Не один Достоевский пытался затронуть «струны души» своих слушателей. В 1915 году выдающийся немецкоязычный писатель Франц Кафка публикует рассказ «Превращение», повествующий нам историю Грегора Замзы – простого коммивояжёра, который, проснувшись утром, обнаруживает, что превратился в огромное мерзкое насекомое. Герой сохраняет здравый ум и осознает происходящее. Узнав о его превращении, семья приходит в ужас: отец загоняет его в комнату, там его оставляют на все время, лишь сестра приходит его кормить. В тяжелых душевных и телесных муках проводит Грегор время в комнате.

Метафоры, которые использует Кафка, сами по себе являются сломанной психикой. С его героями происходят в разной степени фантастические события, которые не могут быть осознаны логически: это абсурд в чистом виде. Кафка добавляет реалистические черты – первое время Грегор способен мыслить логически, как все люди, поэтому пытается анализировать ситуацию, терзается чувством вины перед своей семьей, придумывает, что сказать на работе. Но злой рок поглощает все хорошее, что герой пытается сохранить: семья переходит от страха к ненависти и отвращению, а Грегор – от страха к предсмертной хандре. Можно было бы провести параллель с вечным одиночеством каждого человека, которое сопровождает нас, как старый друг, который уже надоел.

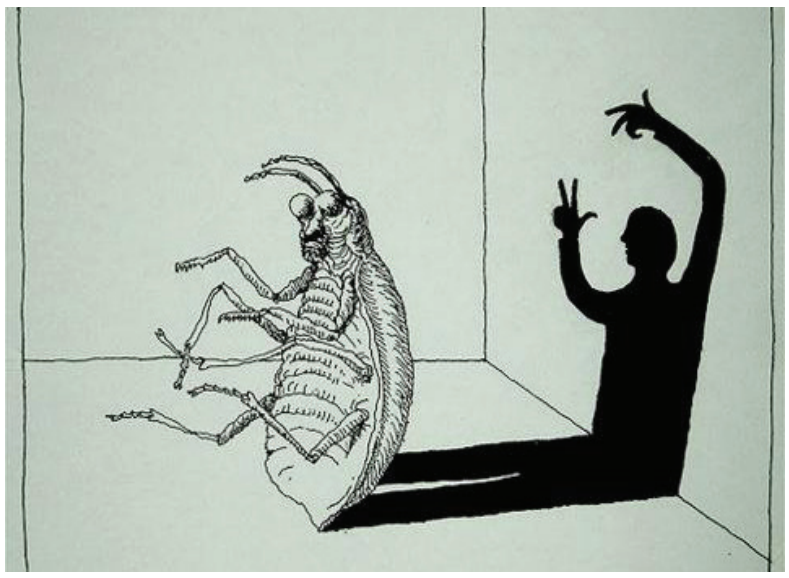

Про Кафку написано огромное количество аналитических статей – одна другой безумнее. Для сравнения: когда в повести Гоголя главный герой теряет нос, конкретно потеря конечности не анализируется с таким микроскопическим пристрастием. Психика с трудом выдерживает не само подробное и натуралистичное описание насекомого, а многочисленные шифры и ключи, которые критики пытаются найти в сцене превращения. По-настоящему ломает психику и то, как быстро остальные персонажи привыкают к присутствию огромного жука в доме: со временем семья Грегора перестает замечать его и относится к нему как к мебели. А когда главный герой умирает, все вздыхают с облегчением – и устраивают праздник.

Есть книги, которые переворачивают весь мир с ног на голову. А есть те, которые меняют читателю его устойчивые позиции. И даже хорошо, что такие есть – иногда полезно вытаскивать себя из зоны эмоционального комфорта и немного «обезуметь».

Линда Солтагираева

Экскурсия в царство природы

Республиканский эколого-биологический центр – это целый мир детства для ребят. Здесь часто проходят очень увлекательные и познавательные мероприятия. А на протяжении всего лета ребята еще и совершали экскурсии в разнообразный мир природы, находящейся на территории РЭБЦ.

Участники учебно-производственной бригады МБОУ «СОШ № 57 города Грозного» вместе со своим руководителем, посетив РБЭЦ, зарядились положительной энергией надолго.

На территории центра дети ознакомились с огородом, на котором красовались помидоры, огурцы, тыквы и другие овощи. Далее методист объединения «Академия всезнаек» Саждат Сулипова провела небольшую экскурсию по кабинетам. Ребята посетили маленький зоологический отдел, в котором находились рыбы в аквариуме, черепаха и попугай. Особое впечатление на ребят произвел попугай – каждому хотелось покормить его и погладить. Дети узнали интересные сведения о животных, а затем рассказали о своих домашних питомцах.

Ребят очень порадовала дружественная атмосфера здесь и увлекательный рассказ про редкие растения в центре и в нашем городе. Особый интерес вызвали патиссоны. Педагог эколого-биологического центра рассказала, что это однолетнее травянистое растение семейства тыквенных. Она отметила, что патиссон довольно редкий в нашей стране овощ, благодаря чему он способен разнообразить привычное меню. Многие учащиеся увидели его в первый раз. Ребята с удовольствием узнавали что-то новое для себя, задавали вопросы, у них появилось желание посетить Эколого-биологический центр еще не раз.

Мы собрали мнения учеников СОШ № 57 об экскурсии, которыми делимся на страницах нашей газеты.

Фаина Сайханова:

– Я очень благодарна организаторам этой экскурсии за массу ярких впечатлений. Очень много нового узнала для себя об особенностях овощных растений, о том, какие условия необходимо создать, чтобы вырастить и получить хороший урожай. На учебно-опытном участке школы мы уже выращиваем разные овощные культуры, ведем за ними наблюдение, ухаживаем. Уверена, что знания, полученные сегодня, очень помогут нам в этом. Экскурсия мне очень понравилась! Всё, что я увидела, надолго останется в моей памяти.

Алихан Базаев:

– Как только мы подъехали к этому центру, было слышно пение птиц. Создалось такое ощущение, что мы находимся не в городе, а где-то на природе. Я в полном восторге! Это место, где хочется побывать снова и снова.

Малика Оздиева:

– Я очень счастлива, что мне представилась возможность побывать в этом центре. Очень понравилось разнообразие рыб в аквариуме, попугаи в клетке. Особенно я обрадовалась, увидев лесной орех. В голове сразу всплыли воспоминания о том, как мы ездили к бабушке в село, чтобы вдоволь наесться этими орехами. Спасибо большое педагогам центра за интересную экскурсию.

Диана Магомаева

Семинары для тьюторов

Республиканский эколого-биологический центр – это целый мир детства для ребят. Здесь часто проходят очень увлекательные и познавательные мероприятия. А на протяжении всего лета ребята еще и совершали экскурсии в разнообразный мир природы, находящейся на территории РЭБЦ.

Организатором семинаров выступил Чеченский институт повышения квалификации работников образования. Как рассказали в Минобрнауки ЧР, в ходе семинаров рассматривались нормативно-правовые документы, которыми необходимо руководствоваться при разработке основной образовательной программы общего образования. Проводился анализ наиболее типичных ошибок, допускаемых при работе с объектно-ориентированным программированием, а также были проведены обучающие программы составления учебного и внеурочного плана, осваивали последовательность действий при разработке рабочих программ предметов и курсов.

Участники семинаров учились оценивать качество своих школьных основных образовательных программ и рабочих программ предметов, получили практические рекомендации по их коррекции.

«Тотальный ЕГЭ» пройдет в Грозном

Впервые 1 сентября на базе ГГНТУ имени академика М. Д. Миллионщикова пройдет всероссийская образовательная акция «Тотальный ЕГЭ».

Акция пройдет в 18 городах: Грозном, Москве, Одинцово, Санкт-Петербурге, Екатеринбурге, Новосибирске, Нижнем Новгороде, Мурманске, Сургуте, Владимире, Назрани, Тольятти, Краснодаре, Владикавказе, Ярославле, Ростове, Махачкале и Воронеже, а также онлайн по всей России.

Организаторы «Тотального ЕГЭ» ставят своей целью познакомить всех желающих с форматом экзамена; узнать, как выставляются баллы за разные задания; проверить свои знания школьных предметов; узнать, что чувствует ребенок во время экзамена; посоревноваться с детьми, кто из них лучше знает школьную программу, провести день знаний полезно и увлекательно.

Как сообщили в ГГНТУ, 14 сентября будут подведены итоги образовательной акции «Тотальный ЕГЭ» и озвучены имена 100-балльников.

Подготовила Раиса Нальгиева

Какой школьный ранец самый правильный?

До начала нового учебного года остается меньше двух недель, но сама подготовка к походу в школу начинается задолго до первого сентября. Необходимо приобрести школьные принадлежности, аксессуары, форму. Если выбор формы продиктован требованиями школы, то выбор рюкзака – дело добровольное.

Старшеклассники в силу своего возраста и самостоятельности могут определиться с выбором рюкзака без помощи родителей, но малышам это не под силу. Чтобы правильно выбрать рюкзак для школьника, необходимо учитывать несколько основных моментов: размер, вес, анатомическая форма, конструкция, посадка, прочность, практичность, качество используемых материалов и их безопасность. При покупке рюкзака нужно выбрать вариант, с которым ребенку будет максимально комфортно. Определить это можно, примерив и внимательно рассмотрев несколько разных моделей. Дети при выборе рюкзака, прежде всего, ориентируются на его внешний вид. Первоклашки предпочитают яркие модели, с изображением любимых героев мультфильмов. Родители же больше обращают внимание на безопасность аксессуаров и покупают изделия, стопроцентно отвечающие их требованиям.

У Наиды Саидовой в этом году мальчик идет в первый класс, а дочь перешла в девятый. Главным критерием в выборе ранца для нее было наличие правильной ортопедической спинки, которая предотвращает развитие детского сколиоза.

– Такая спинка характеризуется упругостью: она равномерно распределяет нагрузку на позвоночник ребенка и поддерживает мышцы спины, – делится с нами Наида.

Элина Межидова собирает в школу четверых детей. Самая младшая дочка перешла во второй класс, а старшая – в восьмой. Рюкзаки детям, говорит, выбирала на усмотрение ребенка, но обязательно проверяла, соответствуют ли они трем основным требованиям: ортопедичность, легкость и прочность.

Ряд рекомендаций опубликовал и Роспотребнадзор по Чеченской Республике. Они отмечают, что техническим регламентом Таможенного союза «О безопасности продукции, предназначенной для детей и подростков» (ТР ТС 007/2011) регламентируются размеры, вес, конструкция, показатели санитарно-химической, токсикологической безопасности материалов, из которых изготовлены ученические портфели и ранцы.

После того, как найден ранец, отвечающий всем требованиям, не торопитесь к кассе, как советует Роспотребнадзор. Сейчас самое время его примерить. Во время примерки нужно обратить внимание на следующее: ширина ранца должна быть примерно равна ширине плеч ребенка; верхний край ранца и плечи ребенка должны быть на одной высоте; нижний край ранца должен располагаться на уровне поясницы; ранец должен плотно прилегать к спине ребенка. Проверьте, можно ли, регулируя длину лямок, добиться такого положения ранца на спине у ребенка – оно является оптимальным. При этом учитывайте, что ребенку придется носить ранец и в рубашке, и в куртке, и в пуховике.

Уважаемые родители! Следите за здоровьем ваших детей. Не гонитесь за новомодными тенденциями, выбирайте правильный портфель для вашего ребенка. Здоровье, закрепленное в детстве, благотворно скажется в будущем!

Дана Каримова

Выбор профессии – дело не простое

По окончании школы передо мной не стоял вопрос, на какой факультет я поступлю и кем стану: выбор был определен еще в школе. Но мне интересно, как нынешние абитуриенты выбирают себе будущую профессию: по степени престижности или по зову сердца?

Еще пару месяцев назад Мадина Дениева сидела за школьной партой, а сегодня перед ней стоит ответственный выбор: какой профессии себя посвятить.

– В 10–11 классах на меня очень большое влияние оказал мой преподаватель истории. Ее уроки проходили настолько интересно, что я полюбила этот предмет всей душой и тоже решила стать учителем, – рассказывает Мадина.

Мадина одна из тех, кто подал документы в Чеченский государственный педагогический университет на факультет «История и право». Изначально она планировала обучаться на заочной основе, но ее баллы по ЕГЭ настолько высокие (в сумме 245), что ее в буквальном смысле уговорили на очное обучение, и теперь она уже официально студентка первого курса ЧГПУ.

Ева Исрапилова, одна из поступивших в этом году на факультет «Экономика и финансы» в ЧГУ.

– В приоритете у меня больше был факультет лингвистики, к тому же я неплохо владею языками. Однако выбор я сделала, прислушавшись к советам родителей. В сумме у меня получалось 217 баллов, и в таблице рейтинга абитуриентов моя фамилия стояла одна из первых, – говорит девушка.

Ева говорит, что языки она изучать не перестанет, ибо в современном мире знание языков является большим преимуществом для любого человека.

– Независимо от того, какую профессию мы выберем после окончания школы, в какой сфере будем работать, знание иностранного языка, как минимум одного, может быть просто необходимым. Поэтому человек, который знает иностранные языки, всегда на шаг впереди, – поделилась Ева.

Приемные комиссии во всех вузах заработали еще в конце июня. За это время общее количество поданных заявлений в одном только педагогическом университете превысило две тысячи, и это только на очную форму. По словам проректора ЧГПУ Анзора Гатаева, это намного больше, чем в предыдущие годы. Он с гордостью заявляет, что в этом году план контрольных цифр приема абитуриентов выполнен полностью и недобора в университете нет. Также вуз определил для себя список наиболее востребованных профессий среди абитуриентов в этом году: учителя начальных классов, арабского и английского языков, а еще информатики и математики возглавили этот список. Конкурс по шесть-семь человек на одно бюджетное место.

В ГГНТУ и ЧГУ ситуация аналогичная. Количество заявок больше, чем раньше: все бюджетные места уже заполнены, а абитуриентам нравятся такие профессии, как IT-направление, подготовка, связанная с недрами земли, строительство и энергетика – в нефтяном вузе; медицина, филология, юриспруденция и экономика – в Чеченском госуниверситете.

Как отметили в приемных комиссиях вузов, набор полностью на очную форму обучения выполнен. Сейчас идет организация внутренних экзаменов для тех, кто поступает на заочную форму обучения на бюджетной основе.

Карина Узуналова

Учредитель: Министерство Чеченской Республики по национальной политике, внешним связям, печати и информации

Главный редактор
Абдулаева
Зарема Доргаевна

Редакционная коллегия
Зам. главного редактора
Шамхан Дикаев
Редакторы:
Лариса Паршоева
Мадина Межидова
Корреспонденты:
Лариса Оздамирова
Линда Солтагираева
Диана Магомаева
Раиса Нальгиева
Собственные корреспонденты:
Карина Узуналова
Диана Умарова
Дизайн и верстка
Сайфуллах Мержо

Газета выходит 2 раза в месяц на русском и чеченском языках

При перепечатке материалов ссылка на газету обязательна

Адрес редакции:
364024, ЧР, г. Грозный,
ул. Н. А. Назарбаева, 92

Адрес учредителя/издателя:
364060, ЧР, г. Грозный
бульвар Султана Дудаева, 8

Тел.: 8 (8712) 22-32-67
Моб.: 8 (938) 891-89-99
E-mail: Shcool-2010@mail.ru
Сайт: nasha-shkola.info
instagram: nasha_shkola

Газета зарегистрирована Управлением Федеральной службы по надзору в сфере связи, информационных технологий и массовых коммуникаций по ЧР.

Свидетельство о регистрации
ПИ № ТУ 20 – 00093 от 05.02.2014 г.

Газета отпечатана:
ГУП ИПК "Грозненский рабочий"
Адрес: 364000 г. Грозный,
ул. Интернациональная, 12/35
Подписана в печать:
по графику: 21.08.2019 в 12:00
по факту: 21.08.2019 в 12:00
Заказ № Тираж 10 000 экз.